

IMPERIALISMO y CORONACRISIS



JORNADAS ANTIIMPERIALISTAS

Canal Youtube del FAI • 13 y 14 de junio de 2020

**El mundo estaba en crisis
antes del Covid-19**

El imperialismo continúa

- **(Recapitulamos)**

JORNADAS ANTIIMPERIALISTAS

El mundo estaba en crisis antes del Covid-19

Reordenación capitalista y continuidad del imperialismo

(Recapitulamos)



13-14 de JUNIO de 2020





Recapitulamos Índice

- El capitalismo ya estaba en crisis antes del Covid-19: crisis económica, política y social.
- La hegemonía estadounidense había entrado en declive.
- La pandemia acelera los procesos que estaban en marcha:
 - Reorganización productiva
 - Aumento de las agresiones imperialistas
 - Las democracias Occidentales se consolidan como “Estados de excepción permanente”
- Se nos vende como “nueva normalidad” la reorganización capitalista.
- Contra la normalidad capitalista: organización popular y articulación de un Frente Antimperialista mundial.





ANTES DE LA CORONACRISIS EL SISTEMA –MUNDO YA HABIA ENTRADO EN UNA CRISIS ESTRUCTURAL:

Crisis del neoliberalismo:

1. Crisis económica → de acumulación
2. Crisis política → deslegitimación
3. Crisis social → desigualdad social, estallidos sociales
4. Crisis de hegemonía → EEUU en declive



Crisis del neoliberalismo

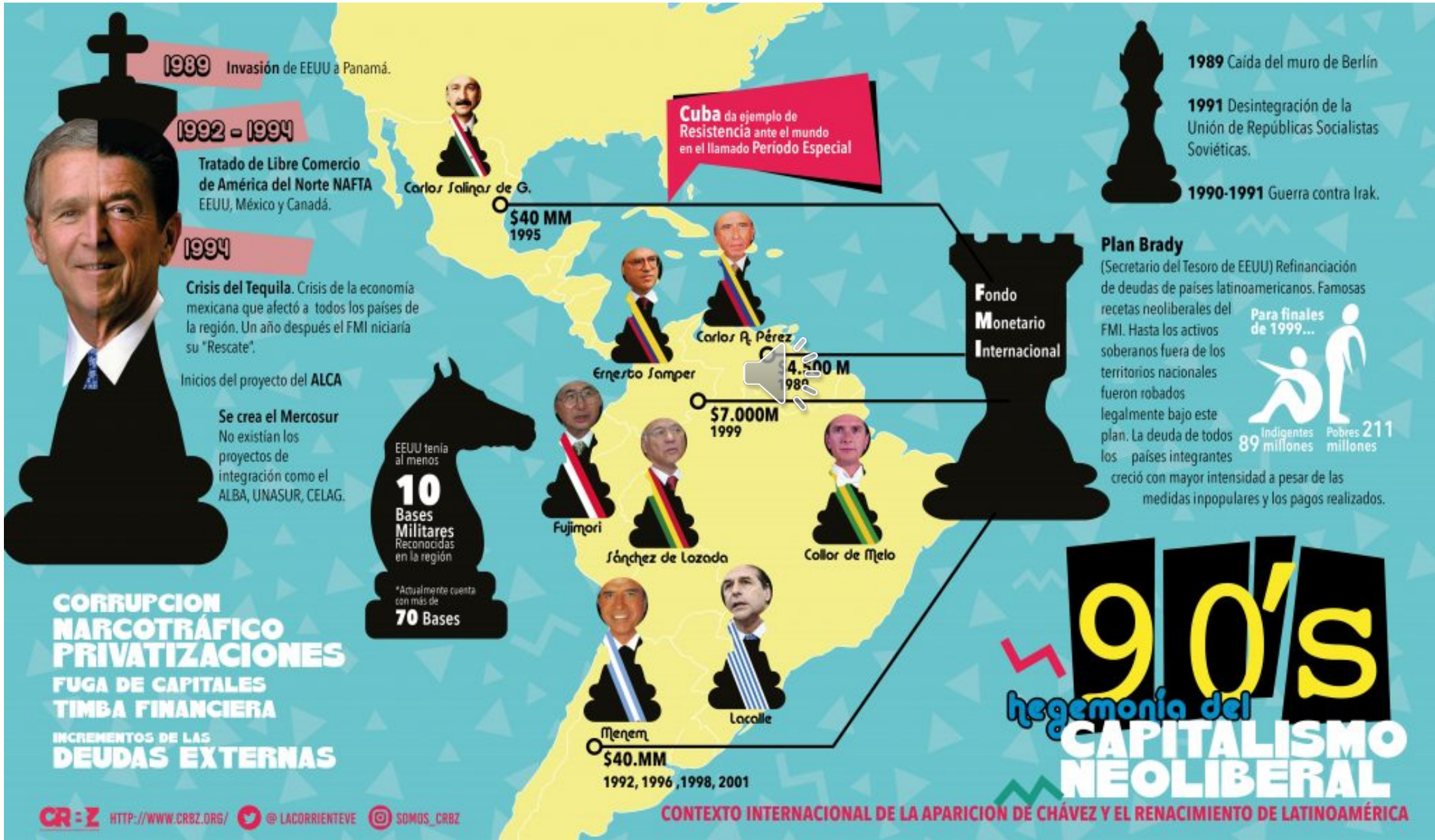



La crisis de las hipotecas Subprime en 2007



CURSO PRACTICO DE BOLSA: Profesor: Rafael Romero

¿Qué ha sido de los países PIGS?

Crecimiento del PIB en una selección de países



* Los datos de 2015 tomados de World Bank y anterior de Eurostat
 ** Todos los datos de 2016 son del segundo trimestre de 2016 excepto Irlanda (primer trimestre 2016)



Fuentes: Eurostat, World Bank, INE



PIB Eurozona (1999-2016)

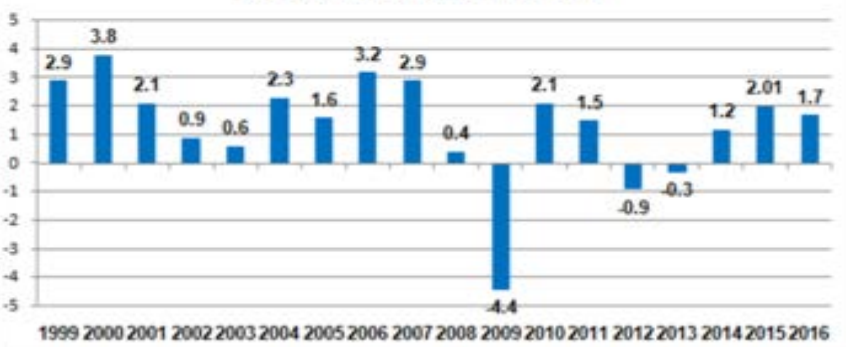



El S&P desde la crisis de Lehman Brothers



Fuente: Investing

C. CORTINAS / CINCO DÍAS



Según el [informe de Equidad para los niños](#) presentado por Unicef, España ocupa el puesto 22 de los 41 países analizados. Un 36% de los menores españoles viven en riesgo de pobreza

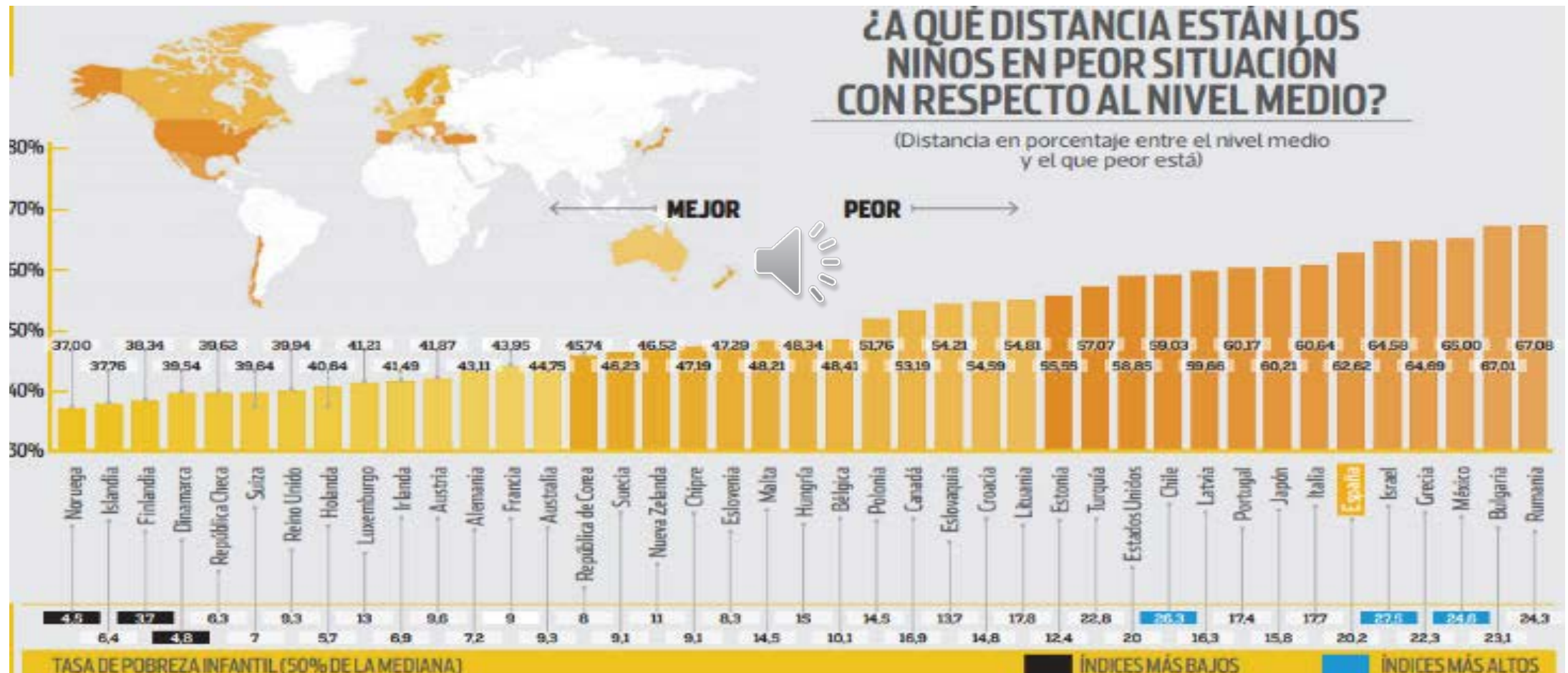



¿CUÁL ES EL ESTADO DE LA POBREZA EN LA REGIÓN?

Tasa de pobreza en América Latina (Cifras en porcentajes)

Estimaciones de la Cepal 2017 2018

	Pobreza extrema (PE)	Variación	Pobreza total (P)	Variación
Bolivia	16,4	-1,7	35,2	-1,9
	14,7		33,2	
Colombia	10,9	-0,2	29,8	0,1
	10,8		29,9	
México	N/D	-1	N/D	-2,3
	10,6		41,5	
Ecuador	7	-0,5	23,6	0,5
	6,5		24,2	
Paraguay	6	0,5	21,6	-2,1
	6,5		19,5	

Fuente: Cepal / Gráfico: LR-AG



Antecedentes y contexto de la *coronacrisis*:

1.- Crisis económica (de acumulación):

- **Marco teórico para el análisis:**

- La historia del Capitalismo es la historia de sus crisis cíclicas. Para salir de ellas ha recurrido a: la destrucción de capital (guerras), una mayor concentración, incorporación tecnológica, aumento de la explotación de la mano de obra, saqueo y robo de otros territorios (colonización)...
- Pero el capitalismo está abocado a **una crisis estructural**: imposibilidad de aumentar la tasa de ganancia sin destruir al mismo tiempo la fuente del valor (el trabajo humano) y la propia naturaleza (el planeta) <http://biblioteca.clacso.edu.ar/clacso/se/20130702120830/harvey.pdf>
- **En estos momentos se hace evidente la crisis estructural**



Antes de la *coronacrisis*

1. Crisis económica (de acumulación):

- **Estancamiento económico**
- LA Guerra económica se agudiza por la apropiación de recursos: contra Venezuela, en Oriente próximo, en África...
- **Fracturas en la unión europea** (el proyecto europeo se rompe: Brexit, disidencia italiana, etc.)
- **PRECARIZACIÓN, FLEXIBILIZACIÓN, DESLOCALIZACIÓN, AUMENTO DE LA DESIGUALDAD, PARO...**
- **Perdida de hegemonía estadounidense**
- Emergencia del bloque euroasiático (China y Rusia) (modelo económico no equiparable al occidental : ¿ni capitalismo ni socialismo?)

- DIFICULTADES PARA LA IMPLANTACIÓN DE TECNOLOGÍAS que intensifiquen la extracción de valor (digitalización, teletrabajo, energías renovables, automatización, robotización, coches eléctricos, reciclajes....)
- **AUMENTO DEUDA PÚBLICA** → **AUSTERIDAD**



Antecedentes y contexto de la *coronacrisis*:

2.- Crisis política (deslegitimación institucional):

- Marco teórico para el análisis:
 - El Capitalismo se sostiene ideológicamente a través del liberalismo (filosofía política y moral cuyos pilares son: individualismo, libre mercado, no intervención del Estado, libertad e igualdad antes la ley –formal-, propiedad privada, etc.
 - Históricamente ha habido corrientes liberales progresistas y conservadoras.
 - El liberalismo como filosofía fue el marco teórico de las revoluciones burguesas (Inglesa, Francesa, Estadounidense)
 - Los sistemas representativos parlamentarios (que llamamos democracias) se fundamentan en los principios políticos liberales.
 - La forma contemporánea de liberalismo es el neoliberalismo. Su función fundamental es legitimar la expansión – globalización capitalista- y subordinar el Estado a los intereses del mercado.



Antes de la coronacrisis

2.- Crisis política (deslegitimación):

- VACIAMIENTO INSTITUCIONAL
- Deslegitimación de las instituciones nacionales e internacionales → trataban de relegitimarse desde el punto de vista tecnocrático y administrativo (gestión de la emigración, protección ante el terrorismo, políticas asistenciales...): poder judicial, legislativo, monarquías, iglesias...



- Las democracias ya Derivaban hacia “estados de excepción”: defensa contra el terrorismo, gestión recursos, leyes represivas, políticas de contención social,





Antecedentes y contexto de la *coronacrisis*:

2.- crisis social

- Marco teórico para el análisis:
 - En el capitalismo las crisis sociales son permanentes: desigualdad, sobreexplotación, precariedad, represión, saqueo, etc.
 - El Capitalismo (y el imperialismo) siempre han encontrado resistencias
 - A pesar del desequilibrio de fuerzas, las clases populares y los pueblos sometidos al colonialismo siempre se han resistido a la explotación
 - Los movimientos obreros, las luchas por la liberación, las luchas antifascistas, etc. hay que entenderlas como luchas contra la lógica de expansión capitalista



Antes de la coronacrisis

3.-Crisis social



- Austericidio
- Tras la crisis del 2007 aumentó la brecha social entre ricos y pobres. Aumentó la desigualdad.
- Los SISTEMAS SANITARIOS ya estaban apunto de colapsar en la mayoría de los países.
- La MOVILIZACIÓN Y LA PROTESTA SOCIAL iban en aumento, especialmente en América Latina
- Los sistemas públicos privatizados y liberalizados
- La guerra económica imperialista se incrementaba: contra Venezuela, Irán, Palestina...





La pandemia se nos presenta como causa de la crisis, pero:

Esto no es nuevo: otros coronavirus (SARS, MERS), y otras epidemias VIH, Ebola.
NO llegaron a ser pandemia, pero demuestra un problema ecológico de fondo

Datos de evolución: casos, temporal y por territorios

Casos confirmados: 5,731,837

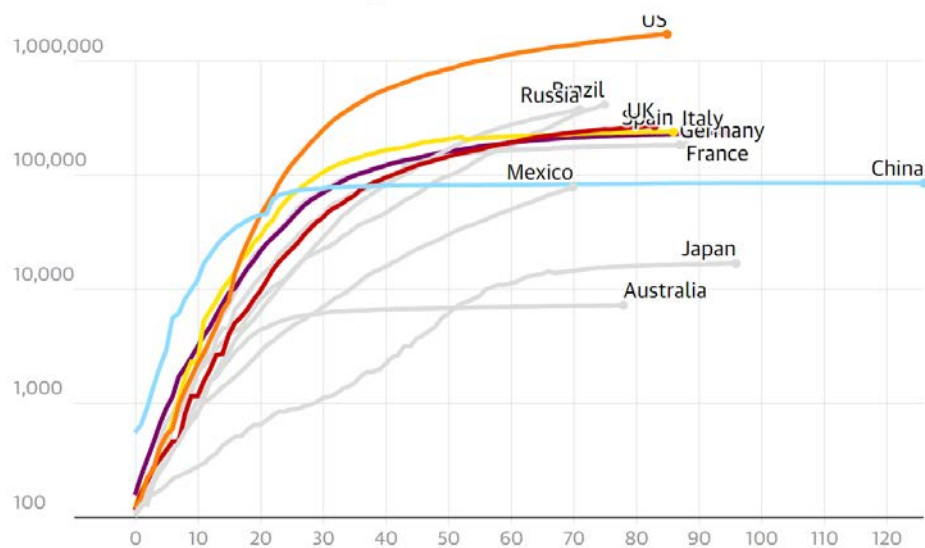

Source: Johns Hopkins CSSE Note: The CSSE states that its numbers rely upon publicly available data from multiple sources, which do not always agree

Muertes: 356,606

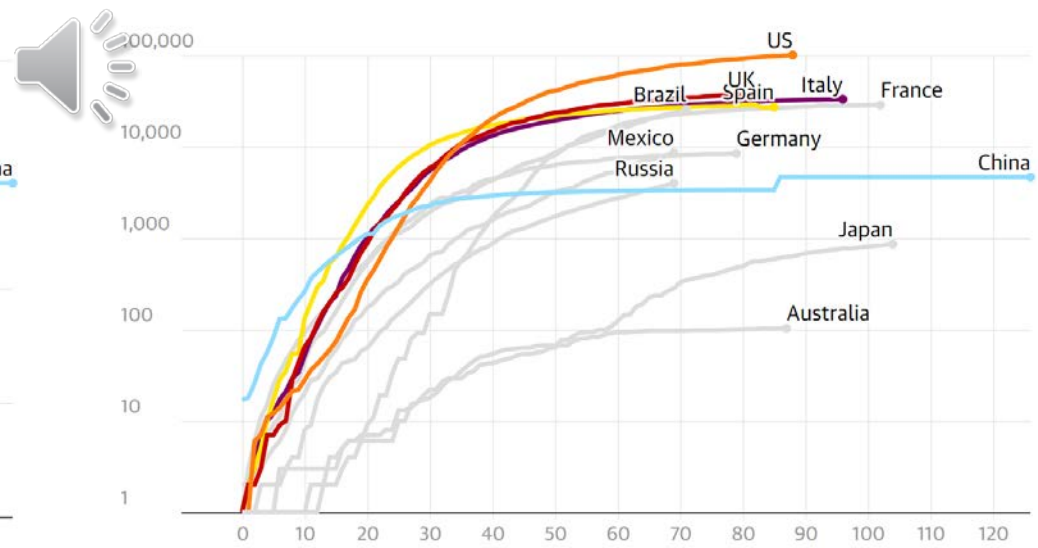

Source: Johns Hopkins CSSE Note: The CSSE states that its numbers rely upon publicly available data from multiple sources, which do not always agree

(con datos actualizado a 28 Mayo [Las cifras se pueden modificar en Junio])

- Según los [datos del PNUD](#) en 2019, los países desarrollados tienen 55 camas hospitalarias, más de 30 médicos y 81 enfermeros por cada 10.000 habitantes.
- En los países menos adelantados, hay siete camas, 2,5 médicos y seis enfermeros para 10.000 habitantes.
- El jabón y el agua limpia, son un lujo para muchísimas personas.
- Los confinamientos han hecho más evidente la brecha digital: Miles de millones de personas (el 86% de la población mundial) no tienen una conexión fiable a Internet de banda ancha

La agresión imperialista no se detiene con la pandemia del COVID-19



• ¿POR QUÉ?

porque la guerra imperialista es fundamental para que continúe la explotación capitalista

- porque el sistema mundo no puede sobrevivir sin apropiarse de los recursos, de los mercados y de la vida





La *coronacrisis* y su desarrollo

- LA CRISIS SE AGUDIZA



- Sirve para justificar la reestructuración económica
- Colapsan los sistemas sanitarios de algunos países
- Insolidaridad al interior de la ue
- Aumenta la violencia y la desigualdad contra los más débiles
- La izquierda institucional no plantea alternativas sólidas.





CONVIENE AMPLIAR LA DISTANCIA ENTRE RICOS Y
POBRES PARA EVITAR CONTAGIOS



- SE RECONFIGURA EL ORDEN GLOBAL
- Vaciamiento institucional y reforzamiento del autoritarismo
- RECRUDECIMIENTO DE LA GUERRA imperialista
acumulación por desposesión.



Se nos vende una (NUEVA) NORMALIDAD: ¿Cómo era la normalidad anterior?

TU ESTUPIDEZ MEJOR ES NUESTRO PRODUCTO



SEÑALA AL LOGO



- El fascismo social

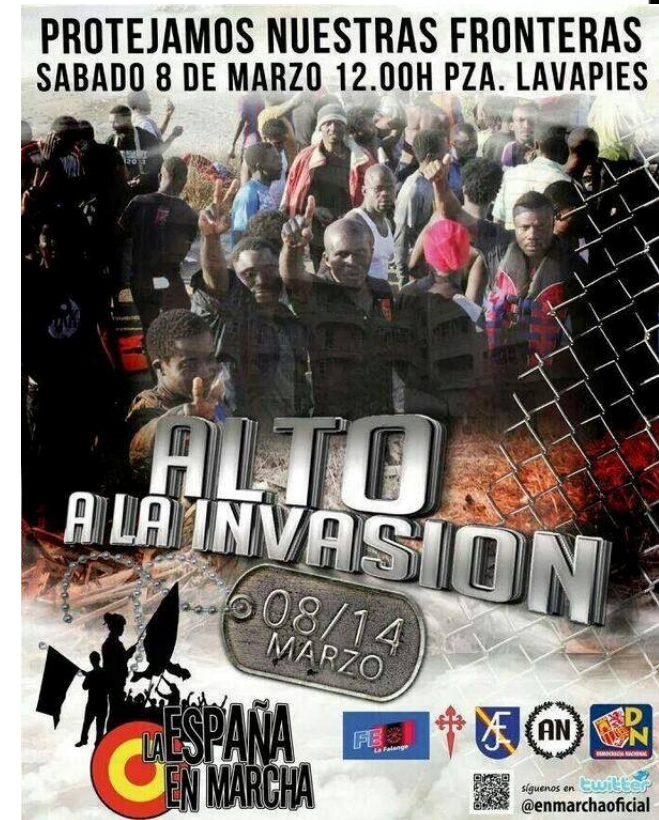

- Precariedad, desigualdad, criminalización de la protesta, agresión imperialista, subordinación de la política a la economía, recortes...

Guerra imperialista, expolio....



La normalidad previsible será:

- Mayor austeridad
- Mayor dependencia y sin soberanía
- Represión 
- Normalización de la vigilancia
- Mayor desigualdad y exclusión
- Automatización, robotización, desempleo masivo.....



Contra la nueva normalidad: resistir y construir

- Organizar las luchas y
- Superar la fragmentación
- Resistencias internacionalistas: el antiimperialismo formando parte de todas las luchas.



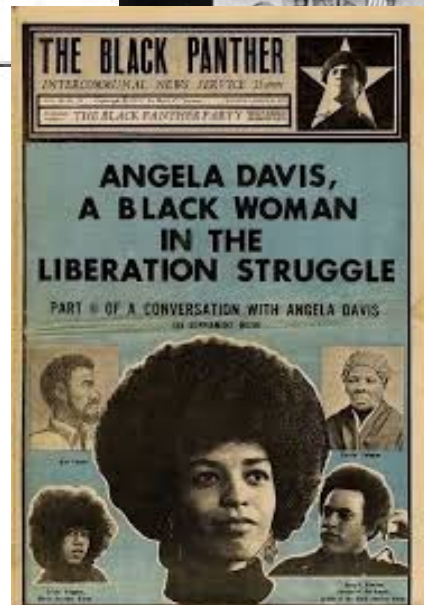

"Ser internacionalista es saldar nuestra propia deuda con la humanidad. Quien no sea capaz de luchar por otros, no será nunca suficientemente capaz de luchar por sí mismo."

Fidel Castro
Cuba